



Program kina Šebetov

Pátek 15. prosince – VÁLKA O PLANETU OPIC

Za svobodu, za rodinu, za planetu

Válka o planetu opic začíná dva roky po událostech předchozího snímku Úsvit planety opic. Z inteligentního šimpanze Caesara (Andy Serkis) se stal nezpochybnitelný vůdce rozrůstajícího se společenství opic, a když se s ním nyní setkáváme, je mu okolnostmi nucena nová role válečného generála. Situace opičího klanu vedeného Caesarem je totiž katastrofální. Jejich skupina ustoupila do lesů, kde se často utkávají v bitvách s lidskou armádou, vedenou nelítostným plukovníkem McCulloughem (Woody Harrelson). Ztráty opičího společenství jsou obrovské a Caesar cítí bolest z každé smrti. Potýká se s vlastními temnějšími instinkty a nastupuje na cestu pomsty, na níž se nevyhnutelně střetne s plukovníkem v epické bitvě, která určí, kdo se stane vůdčím druhem, jenž bude určovat další osud těch druhých, poražených.

Širokoúhlý film, české znění, nevhodný do 12 let, 143 minut, www.cinemart.cz. Hrajeme v 19:30 hodin, vstupné 40 Kč.

Akční drama

Pátek 22. prosince – PO STRNIŠTI BOS

Náš vánoční dárek v podobě nejúspěšnějšího českého filmu roku

Film Po strništi bos čerpá ze vzpomínek na dětství, které prožil Zdeněk Svěrák za války na venkově. Svým námětem zapadá do řady filmů Obecná škola, Kolja a Vratné lahve, v nichž rodinná tvůrčí dvojice vypráví o různých fázích života mužského protagonisty na pozadí dějinných událostí. Osmiletý Eda je vytužené, opatrované dítě, které rodiče střeží víc, než je zdrávo, protože o jedno dítě už přišli. A tak je Eda náhradník. Edu Součka, jeho maminku a tatínka už známe; o pár let později, než se odehrává příběh filmu Po strništi bos, se odvíjí jejich poválečný život na pražském předměstí ve snímku Obecná škola. Nyní jsme však v období Protektorátu, kdy je Edova rodina donucena vystěhovat se z Prahy na venkov k příbuzným. Malé město, kde chlapec doposud trávil jen krátké chvíle prázdnin, se na čas stane jeho domovem. Rozměry válečného konfliktu, který rodině obrátil život naruby, vnímá chlapec milosrdnou dětskou optikou, jež nabízí hlavně prostor pro tajuplná dobrodružství. Eda tak nachází cestu nejen k místní klukovské partě, jejíž svět je tolik odlišný od městského a v níž musí obhájit své místo, ale také nečekaným rodinným tabu, která vyplouvají na povrch, a rovněž k vlastní odvaze. Po strništi bos je lyrický film o dětství a hrdinství v každém z nás a uzavírá tematickou tetralogii tvorby Jana a Zdeňka Svěrákových – tetralogii o jedné generaci.

Širokoúhlý film, české znění, volně přístupný, 111 minut, www.bioscop.cz. Hrajeme v 19:30 hodin, vstupné 40 Kč.

Obecní úřad Šebetov si Vás dovoluje co nejsrdečněji pozvat na tradiční

PŘEDVÁNOČNÍ POSEZENÍ

kteří se uskuteční v neděli 17. prosince 2017 od 14 hodin v sále kulturního domu.

PROGRAM:

- vánoční pásmo básní a písní našich žáků
- videoprojekce fotografií a videí z letošního dění v obci
- představení záměrů na příští rok
- hrát a zpívat bude soubor ROZMARÝNKA s lidovým vypravěčem



Přijměte naše pozvání ke svátečnímu stolu s malým občerstvením.

„Šebetovský zpravodaj“ – periodický tisk územně-správního celku obce Šebetov. Měsíčník vydává při Obecním úřadě v Šebetově a příspěvky přijímá Zdeněk Čížek. E-mail: sebetov@sebetov.cz. Tisk OÚ Šebetov. Náklad 600 kusů. Neprodejné, zdarma. MK ČR E 21776. OÚ Šebetov – tel. kontakt: účetní tel./fax. 516 465 429, starosta 516 465 860, VOIP 530 336 530.



Prosinec v pranostikách

- /6./ Když na Mikuláše prší, zima lidí hodně zkruší
- /13./ Umaže-li si Lucie šaty od bláta, bude si je po celý leden přepírat.
- /16./ Svatý Albín pouští vodu na mlýn.
- /21./ Jestli na Tomáš Biskupa slunce svítí, můžeme mnoho ovoce a žita mítí.
- /24./ Na Štědrý den jitřní jasné a obloha čistá, úroda hojná příští rok jistá.
- /25./ Temná vánoční noc přinese světlé stodoly.
- /26./ Když svatý Štěpán vyfouká bláto, bude pěkné jaro nato.
- /31./ Na Silvestra větry a ráno slunce svítí, nelze nám dobrého vína se nadítí.

Vánoční strom

I letos jsem se snažil o tradičně originální podobu dekorací a osvětlení našeho vánočního stromu. Ačkoliv jsem vše co šlo zatěsnil a zaizoloval, na stromku použil většinu světelných zdrojů s úsporným a poměrně bezpečným provozem, přesto bych Vás chtěl požádat, aby jste se stromku v žádném případě nedotýkali. I přes veškerá opatření se stále jedná o elektrické zařízení napájené ze sítě. Prosím, poučte i svoje děti.



Nálezy



Hledáme majitele těchto tří nalezených předmětů. Klíčenku, dětskou peněženku a šňůru s klíči si můžete vyzvednout v kanceláři našeho obecního úřadu.

Vánoční prodejní doba MEGI

- Pá 22.12. 7:30 – 12 12:30 – 17 hodin
- So 23.12. 7 – 11 hodin
- Ne 24.12. zavřeno
- Po 25.12. zavřeno
- Út 26.12. zavřeno
- St 27.12. 7:30 – 12 hodin *odpoledne zavřeno*
- Čt 28.12. 7:30 – 12 hodin *odpoledne zavřeno*
- Pá 29.12. 7:30 – 12 12:30 – 17 hodin
- So 30.12. 7 – 11 hodin
- Ne 31.12. zavřeno
- Po 01.01. zavřeno
- Út 02.01. 7:30 – 12 12:30 – 16:30 hodin



Tříkrálová sbírka

Motto:

„Pro Ty, kteří nemají tolik štěstí.“



Od 1. do 14. ledna 2018 budete nejen v ulicích, ale i u vašich dveří opět potkávat skupinky koledníků, jejichž prostřednictvím můžete finančně přispět na pomoc lidem, kteří se ocitli v nepříznivé životní situaci. Charitní pomoc se opírá o profesionální dovednosti se současným zachováním důstojnosti každého člověka.

Využití Tříkrálové sbírky 2018 Oblastní charity Blansko:



58. ročník

PROSINEC 2017

- bezbariérová úprava budovy komunitního centra v obci Doubravice
- nákup postelí do azylových domů pro matky s dětmi a do Noclehárny pro muže
- podpora humanitární pomoci na okrese Blansko

Oblastní charita Blansko tímto děkuje všem, kteří vlídně přijmou koledníky a přispějí do jejich pokladniček. Stejně díky patří i koledníkům, kteří věnují nezištně svůj čas ve prospěch pomoci druhým. V Šebetově budou koledovat místní skauti.



Zubní pohotovosti

Zubní pohotovost je dle rozpisu zajištěna o sobotách, nedělích a ve svátky od 8 do 13 hodin.

- 09.12. MDDr. Janáč, Boskovice, Lidická 10, 537 021 289
- 10.12. MUDr. Chatrný, Boskovice, Lidická 8, 516 456 109
- 16.12. MUDr. Jaklová, Boskovice, Smetanova 24, telefon 516 454 046
- 17.12. MUDr. Jílková, Rájec, Ol. Blažka 145, 516 410 786
- 23.12. MDDr. Keprtová, Boskovice, Lidická 8, 516 453 998
- 24.12. MDDr. Kolářová, Poliklinika Blansko, Sadová 33, telefon 516 488 452
- 25.12. MUDr. Kopáček, Letovice, A. Krejčího 1a, telefon 516 474 369
- 26.12. MUDr. Kraml, Boskovice, Růžové nám. 16, telefon 733 644 499
- 30.12. MUDr. Křížová, Knínice u Boskovic, 516 452 808
- 31.12. MUDr. Kubínová, Nemocnice Boskovice, telefon 516 491 263
- 01.01. MUDr. Kulhánková, Křtiny, zdravotní středisko,

telefon 516 414 291

06.01. MUDr. Kupková, Poliklinika Blansko, Sadová 33, telefon 516 488 457

07.01. MUDr. Kutlíková, Boskovice, Růžové nám. 2345/12, telefon 516 453 997

Mimo výše uvedenou dobu je služba zajištěna v Brně. Úrazová nemocnice v Brně, Ponávka 6, tel. 545 538 111. Službu zajišťuje ve všední dny od 17 hodin do 7 hodin. O sobotách, nedělích a svátcích nepřetržitě 24 hodin.

Informace k ostatním pohotovostním službám je možné zjistit na telefonu Nemocnice Boskovice, telefonní číslo 516 491 111.

Klíčky-střípky



* Od neděle 10. prosince 2017 vstoupily v platnost nové jízdní řády. Seznámit se s nimi můžete v našich zastávkách či na webových stránkách obce. Na vedlejší straně otiskují jednoduchý přehled odjezdů, ke stažení je také ve vyšším rozlišení na webu obce.

* Společnost Telefonica O2 nás upozornila, že vzhledem k nízkým tržbám hodlá zrušit veřejnou telefonní stanici na hlavní křižovatce. V případě poskytnutí příspěvku by byla ochotna tento automat ponechat dále v provozu. Situaci budu řešit s členy Zastupitelstva. Zachování automatu by bylo koncepční pro případ mimořádných událostí či výpadku mobilních sítí. Používáte tento automat? Měl by se zachovat? Prosím vyjádřete svůj názor hlasováním v anketě na titulní stránce webu obce. Díky za Váš názor!

* V případě, že udeří mrazy, jsem připraven nasvítit plochu požární nádrže, kde tak může opět vzniknout bezpečné brusliště pro děti.

* Na návsi jste si možná povšimnuli, že dvě koule na veřejném osvětlení u zámku jsou vyměněny za nové. Naše svítidla jsou polského původu typu OCP – KP a již se nevyrobí. Sehnat náhradní plastové koule na tyto levná, oblíbená a spolehlivá svítidla je tak zcela neřešitelný oříšek v desítkách a desítkách obcí a měst. Po dlouhodobém monitoringu na internetových zahraničních webech jsem našel alternativu. Za pomoci šikovnosti a zručnosti zámečnicka pana Hofmana z Knínic vidíte na návsi výsledek našeho snažení. Předpokládám, že do února bude už celá zástilka italského výrobce upravena a lépe prozáříme návsi v Šebetově a taky třeba v Knínicích. A vše za skvělou cenu...

* V naší knihovně si přečtete prosincové vydání časopisu dTest, který mimo jiné přináší výsledky testů lískových oříšků, bramborových chipsů a srovnání sušených banánů a brusinek. Ulehčí Vám také s výběrem kvalitního kuchyňského robotu, holícího strojku, tabletu či sluchátek. Nabízíme i časopisy Reflex, Zahrádkář a Domov.

Plánované akce v obci

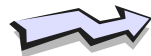

Na oblíbené cvičení s Ivou pro starší ženy jste do tělocvičny Základní školy Šebetov zváni **každé pondělí** od 17 do 18 hodin.

Orientální tanec je jeden z nejkrásnějších forem pohybu, který vyjadřuje energii a radost. Je to alternativní pohybová aktivita pro dívky a ženy, která není omezena věkem, tělesnými proporcemi ani výkonností. Probuďte v sobě ženskost a smyslnost v kroužku, který vede **každou středu** od 18 do 19 hodin v tělocvičně Základní školy Šebetov paní Vendula Kammererová.

Každý čtvrtek od 8:15 hodin do 9:15 hodin Vás zveme

do tělocvičny místní ZŠ na cvičení nejen pro maminky na mateřské. Cvičení je určeno zejména maminkám na mateřské dovolené (nejdříve po ukončeném šestinedělí), ale i všem ostatním zájemkyním jakéhokoli věku, které mají v danou dobu čas a především chuť se protáhnout a lehce zaposilovat. Zaměříme se na posílení svalů středu těla, protažení zkrácených svalů a také na cviky ke zvýšení fyzické kondice. Cvičení vede fyzioterapeutka Bc. Ivana Liznová. S sebou: pohodlné oblečení, láhev s vodou (stačí 0,5 l). Nemusíte se nahlašovat, prostě přijďte. Kdo by chtěl více informací, volejte 776 339 083. PS: Nebojte se vzít podle svého uvážení děti s sebou. Těšíme se na vás!

V sobotu 16. prosince se od 18 hodin koná v prostorách hasičské zbrojnice výroční členská schůze TJ Sokol Šebetov.

V neděli 17. prosince si Vás dovoluujeme pozvat na tradiční předvánoční posezení do našeho kulturního domu, kde od 14 hodin vystoupí se svým programem soubor Rozmarýnka. O dobrou zábavu se postará lidový vypravěč. Pozvánku najdete také na zadní straně Zpravodaje.

Ve středu 20. prosince se od 16 hodin koná v zasedací místnosti OÚ veřejné zasedání Zastupitelstva obce.

Betlémské světlo je pláminek, který putuje napříč Evropou. Světýlko zažehnuté v místě narození Ježíše Krista – Betlémě je rozváženo skauty napříč Evropou i v některých amerických zemích. Do České republiky tradičně poputuje z Vídně, kde ho rakouští skauti a skautky předají skautským delegacím z celé Evropy.

BETLÉMSKÉ SVĚTLO
si můžete přijít odpálit na Štědrý den v neděli 24. prosince 2017 od 8:30 do 9:30 hodin do skautské klubovny v budově Obecního úřadu v Šebetově
Svíčku si vezměte s sebou

Nabídka služeb



Sběrna odpadů je otevřena v zimním režimu vždy poslední sobotu v měsíci, tedy **30. prosince 2017** od 14 do 15 hodin.

Odvoz popelnic

Odvoz ve čtvrtek 1x za 14 dní, tedy **14. prosince, 28. prosince 2017 a 11. ledna 2018**. Případné reklamace neodvezených nádob uplatňujte na telefonu 724 761 642.

Odvoz plastů každou sudou středu nebo lichý čtvrtek, odvoz skla 1 x za 4 týdny v lichou středu, papír každý sudý čtvrtek. Bioodpad se přes zimní období již neodváží.

Přesné termíny odvozu všech komodit jsou na webu obce.

Knihovna je otevřena každé pracovní pondělí od 14 do 17 hodin.

Telefony na ohlášení poruch:

TOPNET internet – telefon 736 484 631, o víkendech volejte na číslo 731 413 488. Internet od společnosti UNET – telefon 604 758 166.

Programy v kabelovce – SMS na číslo 602 836 939.

Platí od 10. prosince 2017 do 8. prosince 2018.

Odjezdy autobusů ze zastávek na hlavní křižovatce v obci Šebetov



Cíl cesty	Odjezdy autobusů do cíle
Boskovice a Knínice	x 6†13 x x A x12 x 6 27 †42 x56 x x 6† x x12 x x50 x 6 27 †42 x x12 6 33 †93 x12 4:39 4:39 4:52 5:02 5:44 5:49 5:50 5:50 6:26 6:32 6:49 6:50 7:04 7:10 7:13 7:19 7:19 7:26 7:50 7:50 7:52 8:46 9:29 9:36 9:46 x 6† x x 6† x12 7 32 x x x 6† x x56 x56 x57 x56 x57 6† x x29 7 34 x 9:50 9:50 11:50 11:50 11:50 12:05 12:50 13:50 13:50 14:02 14:31 14:50 14:50 15:20 15:20 15:50 15:50 16:20 16:36 16:50 x56 x56 x57 6†16 x 6†16 x †28 6 47 x x 17:20 17:50 17:50 17:50 18:50 18:50 19:50 19:50 19:50 20:46 22:37
Vážany	x 6†13 x x A x12 x 6 27 †42 x56 x 6† x x x50 x 6 27 †42 x x12 6 33 x12 x 6† x 4:39 4:39 4:52 5:02 5:44 5:49 5:50 5:50 6:26 6:49 6:50 7:04 7:13 7:19 7:19 7:50 7:50 7:52 8:46 9:29 9:46 9:50 9:50 11:50 6† x12 7 32 x x 6† x56 x56 x57 x56 x57 6† x x29 x x56 x56 x57 6†16 x 6†16 11:50 11:50 12:05 12:50 13:50 13:50 14:31 14:50 14:50 15:20 15:20 15:50 15:50 16:20 16:50 17:20 17:50 17:50 17:50 18:50 18:50 x †28 6 47 x x 19:50 19:50 19:50 20:46 22:37
Sudice	x 6†13 x x 6 27 †42 x56 x 6† x x 6 27 †42 x x 6† x 6† x x 6† x56 x57 4:39 4:39 4:52 5:49 5:50 5:50 6:26 6:49 6:50 7:13 7:19 7:50 7:50 7:52 9:50 9:50 11:50 11:50 12:50 13:50 13:50 14:50 14:50 x56 x57 6† x x x56 x57 6†16 x 6† x †28 6 47 x x 15:20 15:20 15:50 15:50 16:50 17:50 17:50 18:50 18:50 19:50 19:50 20:46 22:37
Skalice nad Svitavou	x 6 27 x 6† 6 27 †42 x x 6† x x 6† x56 x57 6† x x x56 x57 6†16 5:49 5:50 6:49 6:50 7:50 7:50 7:52 9:50 9:50 11:50 11:50 13:50 13:50 14:50 14:50 15:50 15:50 16:50 17:50 17:50 17:50 x 6†16 x 18:50 18:50 19:50
Brno	x12 x x12 6 x12 6 33 †93 x12 x12 7 32 x 7 34 5:44 6:32 7:10 7:26 8:46 9:29 9:36 9:46 11:50 12:05 14:02 16:36
Cetkovice a Světlá	x x 6 27 †31 x 6†27 †42J x 6† x50 x x 6† x12 x x 6† x56 x57 x56 x12 x 6† 5:09 6:07 6:32 6:32 7:08 7:20 7:20 8:09 8:09 8:39 9:09 10:09 10:09 10:17 11:36 12:09 12:09 13:09 13:09 13:39 14:05 14:09 14:09 14:09 x57 x56 6 x12 x x56 x12 6† x56 x57 †93 x56 x 6 33 x x29 x 6 35 †28 x56 x57 x56 14:39 14:39 14:39 15:15 15:09 15:39 15:54 16:09 16:09 16:09 16:27 16:39 16:52 16:56 17:09 17:39 18:09 18:09 18:09 18:39 18:39 19:09 x57 6†16 x12 7 34 x 6†16 7 32 x 6†12 xJ 19:09 19:09 19:07 19:25 20:01 20:03 20:25 21:09 21:21 22:31
Uhřetice	x x x x56 x 6:07 9:09 11:36 13:39 21:09
Borotín	x 6† x56 x57 x56 x29 x56 x57 x 6†16 8:09 8:09 14:39 14:39 15:39 17:39 18:39 18:39 20:01 20:03
Velké Opatovice	x x 6 27 †31 x x 6† x50 x x 6† x12 x 6† x56 x57 x56 x12 x 6† x57 x56 5:09 6:07 6:32 6:32 7:08 8:09 8:09 8:39 9:09 10:09 10:17 12:09 12:09 13:09 13:09 13:39 14:05 14:09 14:09 14:39 14:39 6 x12 x x56 x12 6† x56 x57 †93 x56 x 6 33 x x29 x 6 35 †28 x56 x57 x56 x57 14:39 15:15 15:09 15:39 15:54 16:09 16:09 16:09 16:27 16:39 16:52 16:56 17:09 17:39 18:09 18:09 18:09 18:39 18:39 19:09 19:09 x12 7 34 x 6†16 7 32 x 6†12 19:07 19:25 20:01 20:03 20:25 21:09 21:21
Jevíčko	x x 6 27 x 6†27 †42J x 6† x x 6† x12 x x 6† x56 x57 x56 x12 x 6† 6 x 5:09 6:07 6:32 7:08 7:20 7:20 8:09 8:09 9:09 10:09 10:09 10:17 11:36 12:09 12:09 13:09 13:09 13:39 14:05 14:09 14:09 14:39 15:09 x12 x12 6† x56 x57 †93 x 6 33 x x †28 6†16 x12 7 34 6†16 7 32 x 6†12 xJ 15:15 15:54 16:09 16:09 16:09 16:27 16:52 16:56 17:09 18:09 18:09 19:09 19:07 19:25 20:03 20:25 21:09 21:21 22:31
Moravská Třebová	x 6 †93 x 7 34 11:36 14:39 16:27 16:52 19:25
Kořenec	x! x! x! 6:33 9:11 14:41
Horní Štěpánov	x! x! x! x! 6:08 12:11 14:51 17:41
Letovice	x x x x x50 x x
Paměťice	4:51 5:53 7:08 13:11 13:41 14:24 15:41
Vanovice	x x x x x x50 x x 4:51 5:53 7:08 9:41 13:11 13:41 14:24 15:41

Vysvětlivky:	Červený text – spoje ČSAD Ústí nad Orlicí.	Modrý text – spoje IDS JMK.
x – jede v pracovních dnech	13 – nejede 25.12., 26.12. a 1.1.	42 – nejede 30.3., 1.5., 8.5., 5.7., 28.9. a 17.11., jede také 31.3., 7.7. a 29.9.
† – jede v neděli a státem uznané svátky	16 – nejede 24.12.	47 – jede také 30.3., 1.4., 5.7., 6.7. a 28.9.
6 – jede v sobotu	27 – jede také 30.3., 1.5., 8.5., 5.7. a 28.9., nejede 31.3., 7.7. a 29.9.	50 – nejede od 27.12. do 2.1., od 2.2. do 9.2., 29.3., od 2.7. do 31.8., 29.10. a 30.10.
7 – jede v neděli	28 – nejede 24.12., 25.12., 31.12., 30.3., 1.4., 5.7., 6.7., 28.9. a 17.11.	56 – nejede od 27.12. do 29.12. a od 2.7. do 31.8.
! – spoj odjíždí ze zastávky před školou	29 – nejede od 27.12. do 29.12.	57 – jede od 27.12. do 29.12. a od 2.7. do 31.8.
A – pokračuje do zastávky ALPS Sebranice	31 – nejede 25.12., 26.12., 1.1., 30.3., 1.5., 8.5., 5.7., 28.9. a 17.11., jede také 31.3., 7.7. a 29.9.	58 – nejede od 27.12. do 2.1., 2.2., od 12.3. do 16.3., 29.3., od 2.7. do 31.8., 29.10. a 30.10.
J – autobus pokračuje dále ve směru Jevíčko jako linka 290	32 – nejede 24.12., 31.12., 1.4.	93 – nejede od 24.12. do 26.12., 31.12., od 30.3. do 1.4., od 5.7. do 6.7., 28.9., 17.11.
12 – nejede 24.12., 25.12. a 31.12.	33 – nejede 31.3., 17.11.	
12 – nejede od 27.12. do 29.12.	34 – nejede 24.12., 31.12., 1.4., od 1.7. do 31.8.	
	35 – jede také 24.12., 25.12., 31.12., 30.3., 1.4., 5.7., 6.7. a 28.9.	

Odjezdy vlaků z nádraží v obci Šebetov

	Odjezdy vlaků do cíle
Boskovice	x 29 x 29 x 29 x 29 7 84 x 29 x 29 7 84 x 29 5 88
Skalice nad Svit.	6:08 7:08 8:06 15:14 16:01 16:14 17:14 18:01 18:14 19:14
Velké Opatovice	1 85 x 29 x 29 x 29 7 84 x 29 x 29 7 84 x 29 x 29 5:41 6:41 7:41 14:46 15:14 15:46 16:46 17:14 17:46 18:46
Vysvětlivky:	
x – jede v pracovních dnech	29 – nejede od 27.12. do 30.12.
1 – jede v pondělí	84 – nejede 24.12., 31.12., 1.4., 29.4. a 6.5., jede také 26.12., 1.1., 2.4., 1.5. a 8.5.
5 – jede v pátek	85 – jede také 2.1., 3.4., 2.5., 9.5., nejede 25.12., 1.1. a 2.4.
7 – jede v neděli	88 – nejede 29.12., 30.3., 6.7. a 28.9., jede také 29.3., 30.4., 7.5., 4.7. a 27.9.

Při zdi v severní části hřbitova byla umístěna márnice s okny i vchodem obrácenými k severu. Podle plánů šlo o jednoduchou stavbu na půdorysu 6x8 m s jedním vyzděným štítem a jednou valbou, krytou světle vypálenou bobrovkou, nebo podle přání stavebníka šindelem. Uvnitř se nacházely dvě místnosti: sama márnice a dále pitevna vybavená umývadlem a pitevním stolem. (Kanalizace z pitevny vedla podél severní strany hřbitova a končila trativodem za jeho zdi.) Součástí márnice byl také záchod, předsíňka a komora na nářadí. Podlahy byly ve všech místnostech betonové. Za márnici se nacházela skládka suchých květin.

Studna s ručním čerpadlem byla navržena při jižní straně hřbitovní zdi. Zásobována měla být pramenem, který procházel od severu napříč staveništěm. Technická zpráva doporučovala, aby se s výkopem studny započalo ještě v daném roce. Stavbu měl provést místní studnař. Okolí studny bylo osázeno stromy.

„V západním rohu hřbitova,“ uvádí dále technická zpráva „navržen je dětský hřbitov s kapacitou asi 60 hrobů. Na ně navazuje při zídce řada rodinných hrobek, jež pokračuje dále při jižním zděném ohrazení až k výškové kótě 64,76. Porostem dětského hřbitova, kromě ozdobných stříhaných křovin mezi řadami hrobů budiž porost jehličnatý a to stříbrné smrčky, borovice apod. tak, aby koniferový porost před hřbitovem zabíhal až do hřbitova.... Rozdělení ploch budiž provedeno hned při stavbě hřbitova a místa hroby neobsazená buďtež pojednána jako udržované plochy trávníku. Porost z ozdobných křovin, stříhaných mezi hroby, budiž založen a udržován hned při dokončení stavby hřbitova a budiž zabráněné jeho vysekávání. Pro náhrobky budiž stanovena maximální výška 120 cm a předepsán pouze přírodní materiál (přírodní kámen, dřevo, železo).“

Vzhledem ke složení půdy se počítalo s patnáctiletým turnusem. „Počítáme-li pro jeden hrob plochu 3m², počet úmrtí za rok 7 a turnus 15 roků,“ uvádí v závěru zpráva, „činí nutná plocha hřbitova 346 m² a připočteme-li na nutné komunikace 30%, činí nutná plocha hřbitova 460 m². Poněvadž celková výměra staveniště obnáší podle plánu geometra 2600 m², je hřbitov dimenzován dostatečně bohatě, takže lze i v případě zvýšeného zájmu o rodinné hrobky počítati dosti volně, a lze považovati kapacitu hřbitova za dostačující a i turnus delší.“

Jak jsme si řekli, součástí Technické zprávy byl i aproximativní, tedy přibližný výpočet nákladů a spotřeby materiálu. Ten zahrnoval následující položky (v Kčs):

1. stavba márnice a pitevny s příslušenstvím (celkem 314 m ³ á 800,- Kč m ³)	250 000,-
2. stavba zděného ohrazení a vstupu (délka zdi 100 m, tloušťka 50 cm, vyztužení pilířky, materiál - lomový kámen, bobrovka na zakrytí) včetně výkopových prací	149 000,-
3. ohrazení živým plotem v délce 120 m (pletivo,kameny) včetně výkopových prací ..	36 000,-
4. úprava hřbitova (hlavní cesta v d. 80 m a š. 5 m, vedlejší cesta v d. 200 m a š. 2 m, vedlejší cesta v d. 80 m a š. 1 m; štěrk, kameni, odvodnění	71 000,-
5. úprava přístupu ke hřbitovu (příjezdová cesta, odkop zeminy, opěrné zídky)	290 000,-
6. oprava cesty od kaple ke vstupu na hřbitov (stupně z lomového kamene)	18 000,-
7. Stavba studny s ručním čerpáním, zavedení vody k márnici (hloubka 10-12 m)	66 000,-
Úhrnem	870 000,-

K této částce bylo ještě třeba připočítat zvýšené náklady na dopravu materiálu, zapříčiněné 17% stoupaní cesty ke kapli. Tím se stavba prodražila o dalších 130 000,- Kčs. Celkové náklady se tak vyšplhaly na rovný 1 mil. Kčs.

Se stavbou hřbitova se počítalo v II. čtvrtletí r. 1951, ukončena měla být ve III. čtvrtletí téhož roku.

Za výškové zaměření příjezdové cesty ke kapli (5 825,- Kčs) a vypracování situačního plánu hřbitova (13 018,- Kčs) si Stavoprojekt Brno vyúčtoval celkem 18 845,50 Kčs. Obec ve svém rozpočtu na r. 1950 však s touto položkou nepočítala a tak dopisem z 12. 10. žádá technický referát KNV v Brně o její proplacení. V této době je již novým předsedou MNV Rudolf Tlamka.

O osudu hřbitova aspoň tedy pro r. 1951 je nečekaně (nebo naopak čekaně, kdo ví) rozhodnuto koncem října. Dne 23. 10. totiž zasílá KNV obci strohé oznámení: „Při revidaci návrhu plánu stavebních investic v r. 1951 byla Státním úřadem plánovací škrtnutá stavba hřbitova ve Vaší obci. S realizací této stavební akce v r. 1951 není proto možno počítati.“ Výstavba hřbitova je tedy podle nového projekčního listu posunuta na I. čtvrtletí r. 1952. Do té doby je třeba vyhotovit podrobnou projektovou dokumentaci, a tak na počátku r. 1951 zařazuje KNV hřbitov do návrhu investičního plánu stavebních projektů na r. 1951.

Černé mraky nad projektem hřbitova se stáhnou počátkem března 1951, kdy KNV sděluje Stavoprojektu, že „zásadně nesouhlasí s pokračováním v projekčních pracích ve vyšším rozsahu, nežli stanoví investiční plán.“ (Plánovaný náklad na projekt činil 20 000,- Kčs, zvýšený náklad podle upřesnění z II. stupně projekční připravenosti měl obnášet 25 000,- Kčs a výdaje za projektování činily do konce r. 1950 přesně 13 018,- Kčs).,

Z důvodu překročení investiční částky byly tedy práce na projektu pozastaveny. V tomto duchu také zasílá Stavoprojekt 14. 3. 1951 obci vyzoomění, v jehož závěru dodává, že projekt hřbitova do svého výrobního plánu pro r. 1951 zatím nezařadí.

Tím jsou projekční práce znovu oddáleny. Naděje na jejich vzkříšení přichází v létě, kdy KNV uvolňuje částku 15 000,- Kčs. Ta však už nic neřeší, protože 9. srpna 1951 je na základě výnosu ministerstva vnitra hřbitov vyškrtnut ze seznamu projekčních prací pro r. 1951. Zdejší MNV se tuto zprávu dovidá prostřednictvím dopisu z 21. 8. 1951. To je také poslední dokument, který se v archivu v souvislosti se stavbou hřbitova dochoval.

V následujících letech již MNV o stavbě hřbitova neuvažoval.

Přední strana: fotografie přibližně z r. 1935 zachycuje vedle části Kapouňata i kapli sv. Anny s místem, kde byla po r. 1945 plánována výstavba hřbitova. Dnes je tu chatová osada.

Příště

V únorové příloze Zpravodaje se seznámíme se dvěma muži, kteří zasvětili svůj život obchodu. Patřil sem František Fučík, který měl od konce 19 st. prodejnu se smíšeným zbožím na čp. 41 a Jan Svoboda, který si krátce před válkou otevřel obchod s potravinami v Lidovém domě.



Na základě archivních dokumentů a vzpomínek pamětníků zpracovala Miroslava Boháčková, 679 35 Šebetov 72, tel. 724 275 143, e-mail: bohackova.mirka@seznam.cz.

do historie obyvatel a domů obce Šebetov



Neuskutečněné stavby

Po pravdě jich bylo mnohem více, vesměs však byly všechny soukromé a navíc by z nich žádná po svém dokončení nezasáhla do obrazu a nakonec i do života naší obce tak výrazným způsobem jako ty, s nimiž se dnes seznámíme. - O čem je vlastně řeč? O třech neuskutečněných stavbách, o stavbách, které měly sloužit široké veřejnosti, zůstaly však - jak se říká - pouze na papíře. Důvod?

V případě Zemské plicní léčebny je třeba říci, že kdyby nedošlo k tragickým událostem r. 1938, nikdy by se o její stavbě v lesích nad Šebetovem neuvažovalo. Tečku za touto myšlenkou nakonec učinila válka, a válka to také byla, kdo zasáhl do plánované výstavby Baťovy maloprodejny poblíž návsi.

Zatím se mi nepodařilo zjistit, kdo a z jakého důvodu přišel těsně po válce s nápadem vybudovat v obci hřbitov a tím tak narušit staletou kontinuitu pohřbívání zdejších obyvatel při farním kostele sv. Marka v Knínicích. Myšlenka byla živá zhruba šest roků, a že se nakonec neuskutečnila, za to můžeme v dobrém slova smyslu poděkovat možná náhodě, možná tehdejší byrokracii či snad nakonec někomu, kdo pochopil, že jde o zcela zbytečnou stavbu.

Plicní sanatorium

Rozhodnutí Zemského úřadu v Brně vybudovat na počátku 40. let min. st. v lesích nad Šebetovem Zemskou plicní léčebnu pro muže nebylo věcí náhody. Předcházely mu neblahé události z podzimka r. 1938, kdy - na základě Mnichovské dohody - bylo násilím odtrženo české pohraničí a k 1. 10. 1938 byla ustanovena správní jednotka Sudetoněmecké území.

Možná si nyní říkáte, jakou mohly mít Sudety spojitost s výstavbou plicního sanatoria v Šebetově, respektive poblíž Šebetova. Pro vysvětlení se musíme vydat do Olomouckého kraje, kde pár kilometrů severně od Uničova leží obec Paseka. Právě zde se rozhodl Moravský zemský sněm zřídit v r. 1908 jednu ze dvou léčeben tuberkulózy na Moravě. Určena byla pro muže; ženy se léčily v druhé léčebně, pro kterou bylo vybráno místo nedaleko Jevíčka.

S výstavbou sanatoria v Pasece se započalo v únoru r. 1914. Po menších peripetiích, souvisejících s vypuknutím I. sv. v. byla nakonec budova zdárně dokončena a v říjnu 1915 dána do provozu. Koncem 20. let disponovala pasecká léčebna již 275 lůžky. Po r. 1935 se začalo uvažovat o její výrazné modernizaci, veškeré plány však zhatil již zmíněný podzim r. 1938. Obec Paseka se totiž stala součástí Sudet a Zemskému úřadu

Šebetovský zpravodaj

nezbývalo, než sanatorium narychlo evakuovat: lehce nemocní byli propuštěni do domácí péče a šedesát nemocných, upoutaných na lůžko bylo převezeno do Olomouce. Zachránit se podařilo i lékařské vybavení, postele, pokladna s hotovostí a některé zásoby. Celá evakuace trvala tři dny a tři noci, a po jejím ukončení a stažení vojenské posádky z Brna, která s evakuací pomáhala, byl ústav 8. 10. 1938 obsazen henleinovci.

Náhradní ústav s třetinovou kapacitou byl zřízen v Olomouci. Dne 15. 11. 1938 jej Zemský úřad v Brně schválil jako provizorium a vzhledem k dané situaci se rozhodl vybudovat sanatorium nové. Při výběru lokality byl především kladen důraz na klimatické podmínky. Svoji roli zde však zřejmě sehrála i blízkost jevíčského sanatoria. Tak byla po krátkém šetření schválena na konci r. 1938 jako vyhovující lokalita v lesích na východ od Šebetova. Přesněji šlo o jižní svah kopce Rychvald: místo pod silnicí za zatáčkou u Zeleného kříže, které bylo obklopené lesy a chráněné okolními svahy.

Dne 10. ledna 1939 Zemský výbor uložil Zemskému úřadu - oddělení X/29, aby v dané lokalitě vyšetřil hydrologické poměry, tedy jinak aby prověřil možnosti zásobování nového ústavu pitnou vodou. Pro stanovení potřebného množství vody bylo počítáno jednak se 200 litry na osobu a den při plánovaném počtu 250 lůžek, a jednak s údržbou 1 ha zahrady a trávníku, kde se předpokládala denní spotřeba 1 l na m2. Celková vydatnost pramene (či pramenů) tak měla činit minimálně 60 000 l vody denně, což v přepočtu znamenalo přítok 0,7 l za sekundu.

Hydrologické šetření provedl v úterý 31. ledna 1939 od půl desáté dopoledne technický rada při Zemském úřadu v Brně Ing. Dr. Roctrökl. Obchůzka pěti vytipovaných pramenišť trvala asi tři hodiny a rada Roctrökl ji absolvoval v doprovodu hajného (jméno se bohužel neuvádí), kterého si jako člověka znalého prostředí vyžádal Zemský úřad na zdejším velkostatku přípisem ze 17. ledna.

Dne 2. února byla o celém šetření vyhotovena zpráva. Konstatuje se v ní, že první dva prameny - jeden svedený do rezervoáru a sloužící pro potřeby hájovny na Karlově, druhý zásobující studnu na dvoře pohorské hájovny - nepřicházejí vzhledem k svému vytižení a navíc i k malé vydatnosti v úvahu. Jako velmi vhodné pro zásobování ústavu pitnou vodou se naopak jevilo prameniště se dvěma výrony v lese nad Pohorou, a to nejen kvůli vydatnosti 0,52 l/sec., ale i pro výšku 600 m. n. m., která zajišťovala, že se voda nebude muset přečerpávat. *„Popsané prameniště je jak svou výškovou polohou tak i zatímně zjištěnou vydatností nejvhodnějším vodním zdrojem pro léčebnu… Bude nutno tomuto prameništi věnovati plnou pozornost, prameny co nejdříve otevřítí, pročistiti a zavésti řádné pravidelné měření vydatnosti a teploty vody aspoň jednou měsíčně a provésti aspoň chemický rozbor vody.“* uvádí se ve zprávě.

Se čtvrtým pramenem, vyvěrajícím při silnici v Pilském údolí poblíž hájovny (mimochoodem, ta je zde zvaná „Wilhelmsäge“, tedy „Vilémova pila“) a vykazujícím při měření 0,3 l/sec., bylo počítáno v případě, že by nedostačoval třetí pramen. Pátý pramen nedaleko soutoku Bělé a pohorského potůčku (poblíž dnešní lesácké chaty) se s 0,06 l/sec. jevil jako nevyhovující. V případě nedostatku měl posílit čtvrtý pramen.

V závěru své zprávy Ing. Dr. Roctrökl uvádí, že *„nová plicní léčebna u Šebetova může býti zásobována vodou z pramenišť nad myslivnou zvanou Pohora vodovodem gravitačním a jako eventualita nebo doplněk vodovodem z prameniště nad myslivnou Wilhelmgäse a to výtlačným.“* V té souvislosti doporučuje uvolnit zálohu 2000,- Kč na *„otevření a vyčištění hlavních pramenišť, na provedení chemických rozborů vody, na zařízení pro měření vydatnosti pramenů a na hrubou nivelaci pro výškové zjištění polohy pramenišť.“*

Dne 21. 2. 1939 Zemský výbor požadovanou zálohu, čerpanou ze zemského investičního rozpočtu na r. 1939 schválil. Nutno dodat, že počátkem září byla celá záloha bezezbytku vyúčtována. Nejvyšší položku - 1 334,40 Kč - představovaly výplaty dělníků. Na nemocenském pojištění bylo zaplaceno 115,40 Kč, dále například 143,75 Kč stál nákup katastrálních map, 70,- Kč pronájem kanceláře u zdejšího velkostatku a 103,20 Kč nákup drenážek k nivelaci včetně jejich dovozu. Za gumové boty bylo ve zdejší prodejně „Baťa“ utraceno 60,- Kč.

Přípravné práce započaly 7. 3. 1939. Spočívaly v otevření a výškovém zaměření pramenů v lese nad Pohorou a dále ve vyčištění a upravení pramene u potoka Bělá. Více se toho do 15. 3., kdy došlo k přerušení prací zřejmě nejen z důvodu nepříznivého počasí, udělat nestihlo.

Další přípravné práce byly prováděny až v létě mezi 10. a 19. červencem. Při té příležitosti se zjistilo, že vydatnost pramenů nad pohorskou hájovnou výrazně poklesla a nejinak tomu bylo i s pramenem poblíž hájovny na Pilce. Nezbyvalo tedy, než hledat prameny nové. Tak byl ve vzdálenosti asi 1 km od staveniště, v lese, kde se říká „U Jana“ nalezen pramen tvořící potůček o nejmenší vydatnosti 0,50 l/sec. Jak konstatuje zpráva po třetím, posledním šetření, které proběhlo 4. - 5. září, bylo možné zásobovat ústav z tohoto prameniště a přítok ještě posílit ze studánky u potoka Bělá.

Zpráva končí doporučením, aby byly oba prameny v dobách suchých a případně i za mrazu sledovány. K tomu však již evidentně nedošlo. Začala II. světová válka a stavba plicního sanatoria se stala bezpředmětnou.

Na závěr je třeba dodat, že budova sanatoria v Pasece přežila válku bez většjí újmy. Provoz v ní byl znovu zahájen 5. června 1945.

Prodejna firmy Baťa

Na jaře r. 1931 se rozhodl Spolek křesťanských dřevodělníků při zdejší parní pile vybudovat v sousedství Odehnalova hostince Lidový dům. Po menších peripetiích byla budova o rok později dokončena. Vedle společenského sálu, kina a většího bytu se v ní nacházely i obchodní prostory, z nichž si část pronajal obchodník se smíšeným zbožím František Sedlák. V druhé části pak našla zázemí firma „Baťa“ Zlín.

Baťově obchodu s obuví se v následujících letech dařilo v obci natolik dobře, že se zde nakonec vedení firmy rozhodlo vybudovat jednu ze svých typizovaných maloprodejen. Za tím účelem odkoupilo pozemek v sousedství domu čp. 20 poblíž křižovatky.

První záměr pocházel z r. 1937 a upřednostnil jednodušší variantu, kterou byla maloprodejna typu 8/37. Šlo o budovu projektovanou na půdorysu obdélníku o stranách cca 8 x 11 m. V přízemí se nacházel obchod se samostatnými vchody do správkárny a do kuchyně se spíží. Z kuchyně byl přes malou chodbu přístup k dřevěnému schodišti do patra, kde se nacházely dva oddělené pokoje a komora. Za budovou stál dřevník, jehož součástí bylo zděné WC.

Plán vyhotovila k 1. 6. 1937 *„Stavební akciová společnost Zlín“*. O necelých pět měsíců později jej zaslala firma „Baťa“ a. s. Zlín v šesti kopiích zdejšímu obecnímu úřadu s žádostí o udělení stavebního povolení a vytyčení stavební čáry. V závěru dopisu zmiňuje, *„že v plánu zakreslená správkárna nebude mítí strojíního zařízení, takže se nejedná o živnostenskou provozovnu“*.

Komisionelní jednání proběhlo na stavební parcele o 14.oo hod. v neděli 31. 10. 1937. Vedle stavebního znalce (jeho jméno je v protokolu nečitelné) se jej dále zúčastnil starosta obce Alois Geršl a členové stavební komise František Janek a Eduard Hrazdira. Za „zdravotní orgán“ byl přítomen obvodní lékař Dr. Josef Míkula. Pozvánku obdrželi pochopitelně i majitelé sousedících pozemků manželé Zvejškovi, Kopalovi a Mrvovi.

Komise se stavbou souhlasila za předpokladu, že bude provedena přesně podle plánu, budou respektovány hranice sousedů a dodrženy všechny stávající platné stavební předpisy. Další podmínky se týkaly drobných stavebních úprav (např. vodotěsná instalace základů, otevírání vchodových dveří směrem dovnitř, zabezpečení schodiště zábradlím, svedení povrchové vody do kanalizace, zřízení chodníku před budovou, zabezpečení žumpy, vodovodu a elektřiny).

Stavební povolení udělila obec 5. 11. 1937. Co se dělo dále, respektive z jakého důvodu firma „Baťa“ výstavbu maloprodejny ještě v témže roce, případně v roce následujícím nezahájila, se mi dohledat nepodařilo. Patrně vznikly nejasnosti kolem stanovení stavební čáry. Aspoň tak lze soudit podle nového plánu z července r. 1939, na němž je stavební čára zásadně upravena. Změnu však doznává i samotný projekt. Na místo maloprodejny typu 8/37 počítá nyní firma s větší a také komfortnější maloprodejnou typu 8/1939 na půdorysu 8,70 x 12,7 m. V přízemí se vedle prostorné prodejny nachází správkárna, kuchyně, koupelna a chodba, z níž je přístup do spíže, na WC a konečně na schodiště. V prvním patře jsou tři samostatné pokoje. Součástí budovy je dřevník.

prosinec 2017

Žádost o schválení a udělení stavebního povolení pro novou maloprodejnu zaslala firma Baťa a. s. obecnímu úřadu 12. 8. 1939. *„K nově žádosti firmy Baťa a. s. o udělení stavebního povolení na podkladě změněných nákresů nečiní stavební komise ani podepsaní sousedé námitek proti stavbě v předpokladu, že při stavbě bude dbáno všech podmínek a předpisů při první stavební komisi stanovených.“* zní rozhodnutí obecního úřadu z 3. 9. 1939. O necelý týden později vznáší majitelé sousední zahrady Vojtěch Veselý dotaz na oplocení od jeho pozemku a dále na možnost vést přes pozemek stavebníka kanalizaci. Stavební oddělení firmy Baťa a.s. s kanalizací nesouhlasí a o zřízení plotu se hodlá dohodnout později. Žádné další „pozdějí“ se však již nekoná. Sice ještě 9. září starosta Alois Geršl uděluje nové stavební povolení, tím ovšem veškerá aspoň dochovaná korenspondence mezi obecním úřadem a firmou „Baťa“ a. s. končí. Do děje vstupuje válka a obě strany mají zcela jiné starosti, než se věnovat stavbě nové prodejny.

Obchod s obuví firmy Baťa zůstal přes válku na starém místě, tedy v podnájmu v Lidovém domě, jak se tehdy nazýval dnešní Kulturní dům.

Zrušen byl v poválečných letech.

Hřbitov

Obě předchozí neuskutečněné stavby, tedy plicní sanatorium a maloprodejna firmy Baťa nás zavedly do doby předválečné. Za průběhem šebetovského hřbitova, který nakonec stihl stejný osud (i on totiž zůstal pouze na papíře) se naopak vydáme do doby těsně po válce. Ještě ovšem než tak učiníme, musím připomenout, že v Šebetově nikdy hřbitov nestál: po celá staletí směřovaly smuteční průvody ke kostelu sv. Marka do Knínic. *(Spoustu zajímavostí o historii knínického hřbitova si můžete přečíst v listopadovém čísle Zpravodaje Městyse Knínice.)*

Z dochovaných listin lze odvodit, že myšlenka zřídit v obci hřbitov se zrodila někdy na podzim r. 1945 či nejpozději v zimě r. 1946. Kdo s ní přišel, se mi zjistit nepodařilo: nakonec, ať to byl kdokoliv a důvod k tomu měl jakýkoliv, se svým nápadem jednoznačně uspěl. Návrh úspěšně prošel obecním zastupitelstvem, bylo vytipováno místo a kolotoč žádostí a vyřizování mohl začít.

Vůbec nejstarší doklad, který se mi v souvislosti se stavbou hřbitova podařilo v archivu nalézt, pochází z 8. května 1946. Jde o situační plánek části Kapouňat, Obory a pozemků nad kaplí sv. Anny, který vyhotovil úředně oprávněný civilní geometr Ing. Josef Kouba z Boskovic. Budoucí hřbitov je na něm zakreslen na vrcholu svahu, vpravo od ohybu cesty ke kapli. Má lichoběžníkový půdorys a jeho celková rozloha činí 2657 m2.

Dne 10. října 1946 provedl Okresní národní výbor (dále jen ONV) v Boskovicích na základě žádosti Místního národního výboru (dále jen MNV) v Šebetově komisionelní šetření na místě předpokládaného staveniště. Schválení stavby hřbitova se obec dočkala až po dlouhých devíti měsících. Dne 5. 7. 1947 byl ONV vystaven „Výměr“, který v závěru uvádí, že navržené pozemkové parcely *„jsou pro zřízení komunálního hřbitova vhodné a způsobilé“*. Odvolává se při tom na vyjádření Zemského národního výboru (dále jen ZNV) v Brně z 16. 6. 1947, který s plánovanou akcí souhlasí pod podmínkou, že *„nově zřízený hřbitov svými objekty se řádně začlení do obrazu obce“*. Zda se tak opravdu stane, to měl na základě další dokumentace znovu posoudit plánovací odbor ZNV.

Z „Výměru“ se dovídáme i několik zajímavých informací. Tak především je tu uveden důvod výstavby. Byla jím *„poměrně velká vzdálenost něco přes 2 km“* od knínického hřbitova. Pozemky, na nichž měl hřbitov stát, patřily soukromníkům (Alois Hrouz z čp. 50 a Josefa Veselá z čp. 85): jak vysvitá z dalšího textu, obec je hodlala získat výměnou za pozemky obecní.

Následující odstavec je věnován rozboru půdy. Uvádí se tu, že ve čtyřech rozích pozemku byly vykopány zkušební jámy rozměru normálního hrobu. Sondy zjistily, že u jižní strany je půda tvořena v horní části orníci, u dna pak jílem s úlomky opuky, na severní straně se nachází ornice, šedavá hlína a drobný štěrk. V jámách nestála voda, a to i přesto, že komisionelní šetření probíhalo po dvoutýdenních deštích.

Pro založení hřbitova hovoří i další podmínky: *„Převládající větry v místě jsou severní, vanou tedy od obce k lesu. Nejbližší obytné domy jsou vzdáleny asi 75 m. Jsou to samoty. Hlavní část obce je vzdálena asi 200 m (čtvrť Kapouňata). Prameny obecního vodovodu pro čtvrť Kapouňata jsou vzdáleny asi ½ km a leží polohově výše, takže zamoření jich vodou ze hřbitova nepřichází v úvahu. V údolí východně od pozemku nachází se rybníček, vzdálený od pozemku asi 100 m. Rybníček slouží jen pro zimní sporty a jeho voda není jinak zužitkována. Infekce jeho vodou ze hřbitova je ostatně nepravděpodobná vzhledem k převážně jílovitému složení půdy, která stačí filtrovati všechny případné nečistoty, dále vzhledem k nepatrnému počtu pohřbů ročně, které přicházejí v úvahu (72 za 10 let). Vzhledem k tomuto malému počtu pohřbů navržená rozloha 2657 m2 postačuje úplně pro místní potřebu obce čítající 700 obyvatel. Pozemek slouží doposud za louku a zahradu. Obec míní zřídití hřbitov do dvou let.“*

Zajímavé je, že se ve „Výměru“ vůbec neuvádí koupaliště, vzdálené od budoucího hřbitova přibližně stejně jako naopak zmiňovaný rybník v Oboře.

Počátkem srpna r. 1950 obdržel MNV od Krajského národního výboru v Brně (dále jen KNV) trojmo zadávací list na vypracování situačního plánu hřbitova. Po vyplnění se měly listy obratem zaslat na Stavoprojekt Brno. Zřejmě se tak nedělo dostatečně rychle, protože již 8. 8. Stavoprojekt lístky u MNV urguje s tím, že mu bylo ministerstvem techniky uloženo vypracovat projekt hřbitova do 15. 9. t. r., aby mohl být ještě zařazen do plánu stavebních investic na r. 1951.

Dne 18. 8. 1950 se v Šebetově sešli zástupci ZNV, Stavoprojektu a MNV (předsedou MNV byl v té době František Grulich) za účelem projednání a určení stavebního obvodu nového hřbitova. Všichni přítomní se shodli, že bude třeba rozšířit nejméně na tři metry a výškově upravit do jednotného spádu příjezdovou lesní cestu ke hřbitovu, potažmo ke kapli, ve které měly mimochoodem probíhat smuteční obřady. Další zásadní úpravy se dotkly nástupního prostoru ke hřbitovu a úseku cesty mezi zámeckou zdí a domem čp. 76, podél jehož zahrady mělo být navíc vybudováno oplocení.

Co se týče vody, napojení na stávající řad v Kapouňatech či na vodojem v „Olšínách“ se ukázalo jako velmi složité, proto se nakonec všichni shodli na tom, že se na hřbitově vyhloubí studna. Elektřina měla být vedena z Obory nebo z Kapouňat.

Na počátku září zaslal Stavoprojekt MNV situační plán hřbitova včetně technické zprávy s výpočtem nákladů a spotřeby materiálů. Stavba márnice a pitevny s příslušenstvím, zděný plot a ohrazení se živým plotem vyšlo celkem na 375 000,- Kčs. Vzhledem k tomu, že Stavoprojekt v termínu neobdržel podklady s výškovým zaměřením, nebyla v nákladech započítána úprava příjezdové cesty ke hřbitovu a úprava cesty od kaple k vstupu na hřbitov.

Někdy kolem 10. září provedl Stavoprojekt výškové zaměření hřbitova, příjezdové cesty a okolí kapličky. Dne 13. 9. proběhlo v místě budoucího hřbitova další šetření, jehož se za MNV zúčastnil předseda František Grulich a technický referent Vilém Smékal, za Stavoprojekt Ing. arch. Maxmilián Chlad, který byl pověřený vypracováním projektu. Jak uvádí zápis, šetření se týkalo umístění studny (voda z ní se měla čerpat ruční pumpou pro potřeby zalévání a čerpadlem pro potřeby pitevny) a napojení elektrického proudu. Dále byl projektantem předložen a zástupci MNV schválen náčrt hřbitova. V závěru zápisu je uvedeno, že stavbu bude pravděpodobně provádět Komunální podnik města Boskovic. Dřevěný kříž vyrobí zdejší pila.

Na základě tohoto šetření vypracoval Ing. arch. Maxmilián Chlad následující den podrobnou technickou zprávu a nový předběžný výpočet nákladů a materiálů, který již zahrnoval úpravy cest. Díky těmto dokumentům a také díky dochovanému plánu (viz příloha) si můžeme udělat docela jasnou představu o tom, jak měl hřbitov vypadat.

V úvodu zprávy se uvádí, že *„hřbitov je řešen jako částečně lesní, poněvadž přiléhá svým severním a severozápadním okrajem k stávajícímu zalesnění kolem kapličky sv. Anny.“* Z toho důvodu bylo oplocení hřbitova z výše zmíněných stran řešeno živým, do pletiva prorůstajícím plotem, od jihu, a tedy pohledově od silnice pak 160 cm vysokou zdí z lomového kamene.

I. Náskres maloprodejny firmy Baťa, typ 8/1939. („Zlín“, stavební akciová společnost, Ing. Dočkal, 1939.)

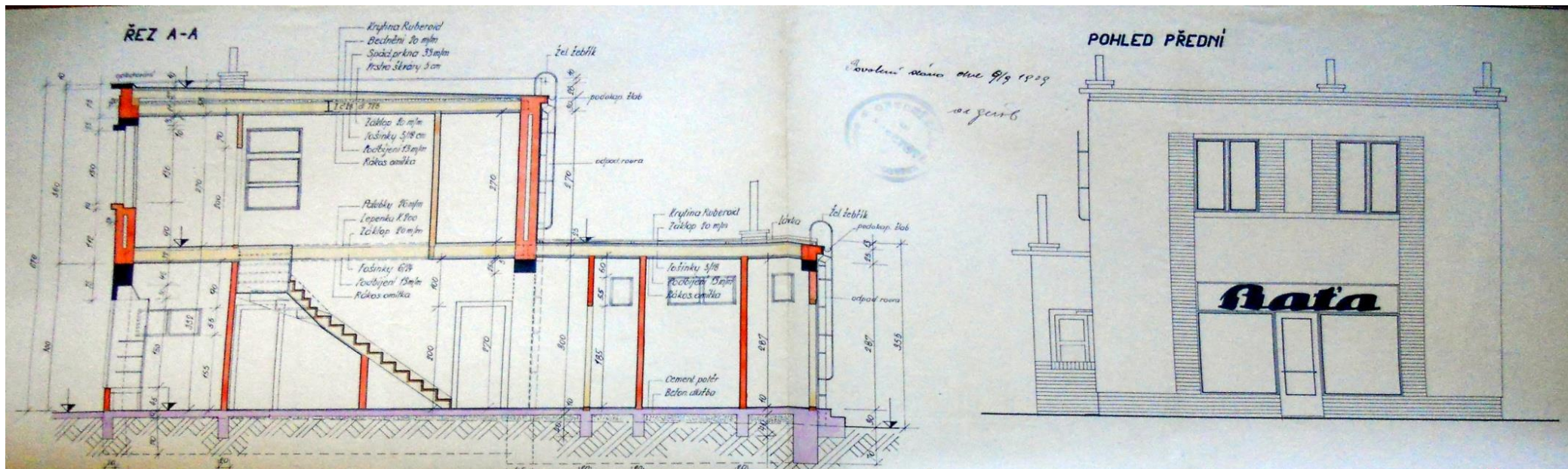

Popis situačního plánu I. Přední fasáda a průřez - maloprodejna firmy Baťa, typ 8/1939.

II. Zachycení pramenů pro Zemskou plicní léčebnu.

(Zemský úřad Brno, Ing. Dr. Roctrökl, 1939.)

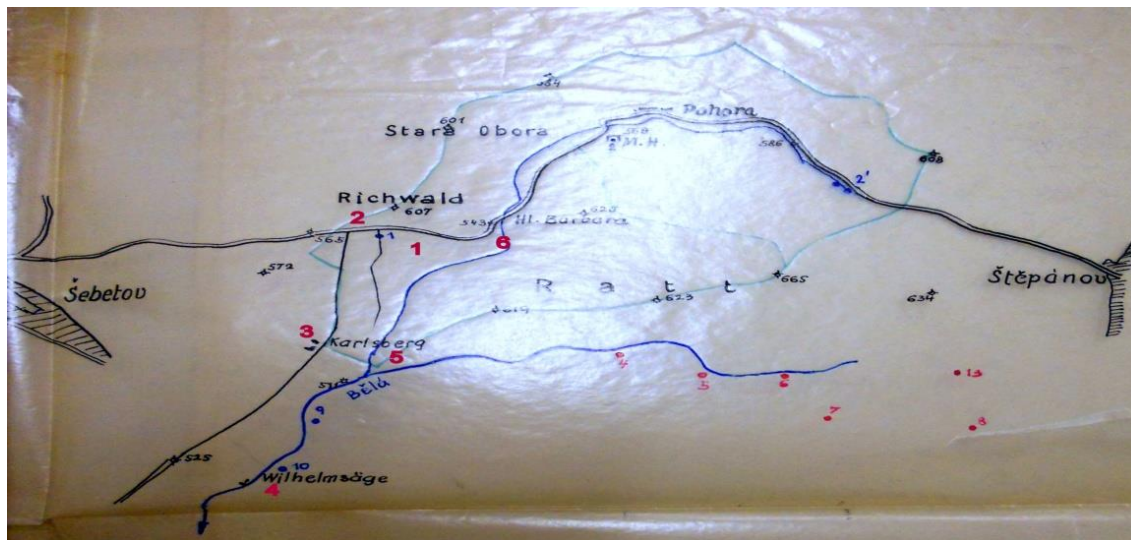

Popis situačního plánu II.

Plicní léčebna - 1. místo staveniště; 2. Zelený kříž; 3. hájovna Karlov; 4. hájovna Na Pilce; 5. lesácká chata; 6. socha sv. Barbory

Popis situačního plánu III.

Hřbitov - 1. kaple sv. Anny; 2. schodiště ke kapli; 3. nástup ke hřbitovu; 4. hlavní hřbitovní cesta; 5. márnice; 6. pitevna; 7. úložiště hřbitovního odpadu; 8. studna; 9. dětská část; 10. návrh kříže.

